



AVVISO

Ordine

1. Bacheca: annunci lavoro
2. Fondazione Ordine Farmacisti Provincia di Napoli: dona il Tuo 5X1000

Notizie in Rilievo

Scienza e Salute

3. Invecchiamo tutti a velocità diverse
4. Pap test POSITIVO: le Cause e cosa Fare



Prevenzione e Salute

5. FIATO CORTO: quali sono le Cause della Fatica a Respirare



Proverbio di oggi.....

L'amico è come a 'o 'mbrello: quanne chiove nun 'o truove maje

INVECCHIAMO Tutti a Velocità Diverse

Età biologica ed età anagrafica vanno su binari diversi. L'invecchiamento non avviene per tutti con lo stesso ritmo.

Per certe persone gli anni sembrano non passare mai; altre, a distanza di pochi mesi, ci appaiono più anziane di un decennio. Uno studio sembra confermare :

❖ **non sempre l'età anagrafica corrisponde all'età biologica.**

COETANEI (IN APPARENZA)

La velocità di invecchiamento non è uguale per tutti: purtroppo o per fortuna, abbandoniamo la giovinezza a ritmi diversi. Per dimostrarlo, a fronte di una comune classe anagrafica, gli scienziati hanno testato l'età biologica dei soggetti attraverso parametri come

❖ *pressione sanguigna, colesterolo, funzionalità renale e del fegato, salute cardiovascolare e lunghezza dei telomeri, piccole porzioni di DNA*

QUANTI ANNI GLI DAI? Dei soggetti è stato valutato anche l'aspetto fisico: le loro foto sono state sottoposte a un gruppo di studenti perché indovinasero la loro reale età. Ogni marcatore è stato valutato sullo stesso soggetto alle età di 26, 32 e 38 anni.

ANZIANI DENTRO. I 38enni dello studio hanno mostrato età biologiche comprese tra i 28 e i 61 anni. Alcuni dimostravano un'età effettiva di 40 anni a fronte delle 38 candeline spente:

❖ **segno che negli ultimi 12 anni erano invecchiati al ritmo di 1,2 anni ogni 12 mesi.**

Altri sembravano ancora più vecchi: i più anziani dal punto di vista biologico hanno riscontrato più difficoltà anche in test solitamente somministrati in terza età, come compiti di coordinazione, test di *problem solving*, anche il semplice *salire le scale*.

QUALI CAUSE? A premere sull'"acceleratore" della vecchiaia sono fattori sia di *natura genetica, sia ambientale*. Il prossimo passo sarà indagare nella vita dei soggetti del database i dati per capire *come stile di vita e storia familiare* possano influenzare la rapidità con cui invecchiamo. (*Focus*)



SCIENZA E SALUTE

Pap test POSITIVO: le Cause e cosa Fare

Il pap test è un esame di screening utilizzato per rilevare precocemente il tumore del collo dell'utero.

È raccomandato a tutte le donne che hanno **iniziato l'attività sessuale**, poiché il tumore al collo dell'utero ha come prima causa un'**infezione da Papilloma virus umano (HPV)**, che si **trasmette per via sessuale**.

Questo test riveste un'importanza fondamentale e dovrebbe essere effettuato periodicamente. La **diagnosi precoce**, infatti, è **cruciale** per aumentare le possibilità di cura e guarigione.

Cosa succede in caso di pap test positivo?

Ne parliamo con la dott.ssa **Clara Gargasole**, ginecologa presso l' **Istituto Clinico Humanitas Rozzano**.

Pap test: a cosa serve

Il pap test è un **esame di screening** utilizzato per **rilevare precocemente** le anomalie nelle cellule del **collo dell'utero**, che possono **indicare la presenza di tumori cervicali** o lesioni precancerose.

Questo test è fondamentale per la **prevenzione** e la diagnosi precoce del **cancro cervicale**.

Il tumore al collo dell'utero è dovuto nella quasi totalità dei casi a un'**infezione da HPV**, di cui esistono numerose varianti.

Quelle ad alto rischio

❖ hanno maggiore possibilità di **evolvere in lesioni precancerose** e cancerose, mentre le varianti a **basso rischio**

- ❖ sono spesso **causa di verruche genitali** (condilomi), piccole escrescenze che possono **causare prurito e fastidio** oppure essere **asintomatiche** e presentarsi sui **genitali esterni e/o interni**, sul perineo, intorno o dentro l'ano.

Quando fare il pap test

Il pap test è un esame legato all'attività sessuale e, dunque, è **raccomandato a partire da due anni dal primo rapporto sessuale**.

Una paziente sana, senza fattori di rischio e che non è mai risultata positiva all'HPV test, può fare il pap test **ogni tre anni**.

In presenza di una storia precedente di HPV o fattori di rischio conclamati è bene eseguirlo **ogni anno**.

In ogni caso, è consigliabile seguire i consigli del proprio specialista, che fornirà le indicazioni più opportune tenuto conto anche della storia clinica.

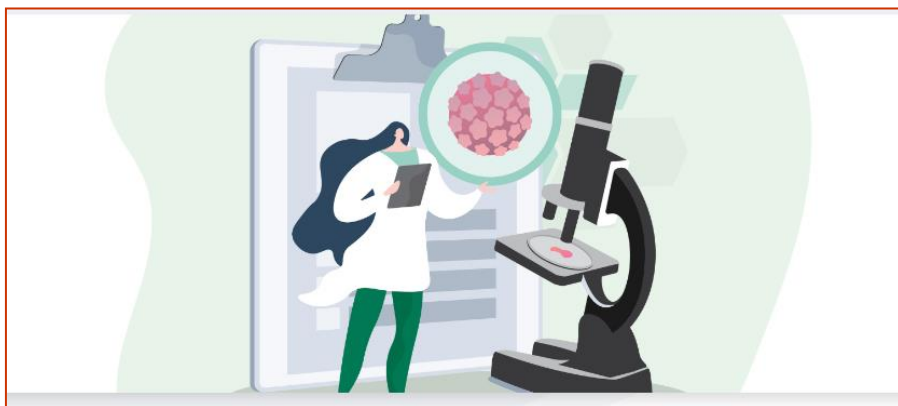

Come funziona il pap test?

Il pap test prevede il **prelievo di cellule dalla parete esterna del collo dell'utero e dal canale cervicale** per individuare eventuali alterazioni che potrebbero progredire in un tumore nel corso del tempo.

Ci sono **due modalità** principali per effettuare il prelievo:

- ❖ nel **primo metodo**, viene utilizzata una spatola di Ayre che viene delicatamente passata e ruotata a 360° sul collo dell'utero. Successivamente, un tampone o uno spazzolino (*cytobrush*) viene introdotto nel primo tratto del canale cervicale. Il materiale raccolto viene spalmato su un vetrino e fissato;
- ❖ nel **secondo metodo**, viene utilizzata una spatola per campionare sia l'esterno che l'interno del collo dell'utero. Il materiale raccolto viene quindi inserito in un flaconcino contenente una soluzione fissativa.

In entrambi i casi, le cellule campionate vengono analizzate in laboratorio per rilevare eventuali anomalie.

Il **risultato del pap test** sarà **positivo o negativo**, a seconda della presenza o meno di anomalie cellulari.

Pap test positivo: cosa fare

Se il **pap test è positivo** la paziente dovrà sottoporsi a esami di approfondimento che variano sulla base dell'anomalia cellulare identificata.

L'**HPV test** è un tampone vaginale in grado di individuare la presenza del DNA del virus nel tratto genitale. L'HPV test conferma il contagio da HPV ma non individua l'eventuale presenza di un tumore.

La **colposcopia** è invece un esame di secondo livello che permette un'osservazione ad alto ingrandimento dell'area di interesse attraverso l'uso di un apposito strumento (colposcopio).

Durante l'esame, vengono applicate **soluzioni di acido acetico** e Lugol (reagenti innocui) sull'esocervice, e vengono esaminati i diversi quadri colposcopici risultanti da queste colorazioni. L'esame è volto a **ricercare eventuali alterazioni** a livello delle superfici del collo dell'utero, della vulva e della vagina.

In alcuni casi, durante la colposcopia, può essere necessario eseguire una **biopsia**, che comporta il prelievo di un piccolo campione di tessuto dall'area interessata.

Questo campione viene quindi inviato in laboratorio per essere esaminato dall'anatomopatologo, che confermerà o escluderà la presenza di lesioni precancerose o maligne.

Pap test positivo: quando serve l'intervento chirurgico?

A **seconda dell'esito** della biopsia, lo specialista potrebbe suggerire la necessità di un intervento chirurgico.

L'**intervento di conizzazione**, noto come **LEEP** (Loop Electrosurgical Excision Procedure), solitamente viene eseguito in ambulatorio con anestesia locale.

Ha una **durata di alcuni minuti** ed è guidato dalla colposcopia. Durante questo intervento, un'ansa termica o il laser vengono utilizzati per rimuovere un sottile strato di epitelio superficiale patologico, che verrà poi sottoposto a esame istologico.

Il follow-up nel tempo è essenziale per valutare il successo del trattamento.

Gli intervalli di follow-up variano in base all'età della paziente e alla gravità citologica e istologica.

L'**infezione da HPV può essere prevenuta** sottoponendosi a **vaccinazione**.

In Italia è prevista nella schedula vaccinale di maschi e femmine dal 2018 e la vaccinazione è **offerta gratuitamente** a partire dagli 11 anni di età.

(Salute, Humanitas)

PREVENZIONE E SALUTE

FIATO CORTO: quali sono le Cause della Fatica a Respirare

Il fiato corto (o dispnea) è un disturbo molto comune che possiamo avvertire anche svolgendo le attività più banali.

Per esempio, dopo aver salito delle **rampe di scale**, dopo aver **camminato velocemente** o corso per non perdere un treno. Insomma, si può sperimentare una **sensazione di affanno**, di mancanza di fiato in diverse occasioni e non si tratta di un sintomo necessariamente preoccupante; dalla **sedentarietà** alla **mancanza di allenamento**, in molti



casi bastano **semplici modifiche dello stile di vita** per **abituare la respirazione** ai piccoli sforzi quotidiani. Tuttavia, in **alcuni specifici casi**, la difficoltà a respirare può indicare la presenza di **problematiche più gravi**.

Quali possono essere le cause del fiato corto?

E quali sono gli esami utili a diagnosticare l'eventuale presenza di patologie ad esso correlate?

Ne parliamo con la dottoressa **Paola Scarano**, pneumologa presso l'IRCCS Istituto Clinico Humanitas Rozzano e i centri medici Humanitas Medical Care.

Fiato corto: che cosa comporta?

La **dispnea** (più comunemente conosciuta come "**affanno**") si presenta come una sensazione di **mancanza di fiato**, soggettiva e differente da persona a persona.

È pertanto fondamentale ascoltare il paziente poiché in grado di fornire informazioni fondamentali sulla causa alla base di questo sintomo. Si tratta infatti di un sintomo che, in base alle condizioni della persona e alle situazioni in cui si verifica, può o meno correlarsi a diverse patologie.

Una **vita sedentaria** o condizioni quali **sovrappeso o obesità** sono frequenti causa di fiato corto anche per sforzi fisici abituali lievi o moderati come **percorrere brevi tragitti a piedi**, portare dei pacchi della **spesa** e talvolta anche **vestirsi**.

Anche **attacchi di panico**, **ansia** o **depressione**, possono essere causa di fiato corto.

Tuttavia, la dispnea può essere anche un sintomo da indagare con maggiore attenzione; può rappresentare infatti un campanello di allarme per:

- ❖ **patologie pneumologiche**, quali **asma** o **broncopneumopatia cronica ostruttiva**
- ❖ **patologie cardiovascolari**, quali **angina** o **insufficienza cardiaca**
- ❖ **patologie neurologiche**

La dispnea non è quindi da sottovalutare: è fondamentale consultare il proprio medico curante per contestualizzare e indagare tale sintomatologia e per comprenderne esattamente le cause.

Fiato corto: le cause e i sintomi

Vi sono quindi diversi motivi per cui una persona può presentare il fiato corto: fondamentale è innanzitutto **distinguere una dispnea da sforzo** da una **dispnea a riposo**, così come distinguere un disturbo **acuto** da uno **cronico**.

Persone con stile di vita particolarmente sedentario, poco allenate e quindi con conseguente **limitazione funzionale**, possono presentare la cosiddetta **dispnea da sforzo**, talvolta anche per compiti banali.

Il cuore, così come i muscoli delle gambe, diventano sempre meno allenati e con delle domande mirate e attente si può effettivamente comprendere che l'affanno e la limitazione funzionale siano dovute all'**affaticamento muscolare**.

Tra le **patologie pneumologiche**, le cause più frequenti di fiato corto sotto sforzo comprendono l'asma, la **broncopneumopatia cronica ostruttiva**, la fibrosi polmonare e le **patologie neuromuscolari**.

Fondamentale è conoscere anche le abitudini di ogni paziente, in quanto l'esposizione al **fumo di sigaretta** (sia attivo che passivo) e l'esposizione a polveri o materiale particolato rappresentano un importante fattore di rischio per patologie respiratorie e per l'insorgenza del fiato corto.

Una **dispnea acuta**, che invece si presenta spesso a riposo e nell'arco di pochi minuti o ore, potrebbe essere dovuta a condizioni quali:

❖ **infarto; crisi asmatica; embolia polmonare; pneumotorace; polmonite;** valutazione medica urgente

La fatica a respirare è già di per sé un sintomo, ma al fiato corto si possono associare **altre manifestazioni cliniche**, come:

❖ **tosse con o senza escreato; febbre; congestione nasale; starnuti; dolore toracico**

❖ **tachicardia; sensazione di stanchezza; dolori muscolari; capogiri**

Un'attenta analisi di tutte le manifestazioni cliniche che presenta il paziente è fondamentale per orientarci sulla possibile causa della dispnea.

Fiato corto: la visita e gli esami per la diagnosi

La **visita specialistica** si compone di **tre fasi fondamentali** per poter inquadrare il paziente e i suoi sintomi: anamnesi, esame obiettivo e esami strumentali

L'**anamnesi** è la **raccolta di tutte le informazioni** riguardanti la **storia clinica** del paziente e la **descrizione dei sintomi** che presenta.

Se il paziente lamenta fiato corto è **necessario indagare** se abbia mai sofferto di patologie respiratorie (sia in età pediatrica sia in età adulta), **le caratteristiche** di questo sintomo, come e quando è insorto, **le condizioni** in cui si manifesta e se e come si modifica nel tempo.

Non solo, è fondamentale anche raccogliere informazioni circa le proprie **abitudini quotidiane**, indagare eventuale storia di tabagismo, storia di allergia stagionale e ottenere informazioni sulla propria attività lavorativa e sull'eventuale familiarità per patologie respiratorie.

Dopo una attenta raccolta anamnestica, è il momento dell'**esame obiettivo**, quindi della ricerca dei **segni clinici** della mancanza di fiato.

Si procede con la rilevazione di parametri quali:

❖ **pressione arteriosa; frequenza cardiaca e frequenza respiratoria;** saturazione periferica dell'ossigeno

Durante l'**auscultazione del torace**, l'attenzione deve essere diretta a **variazioni di intensità**, della qualità e della continuità del fisiologico rumore respiratorio (murmure vescicolare). Si possono riscontrare rumori respiratori aggiunti quali:

❖ **ronchi; rantoli; sibili; crepitii; rumori da sfregamenti pleurici**

a seconda della patologia respiratoria da cui il paziente è affetto.

Tra gli **esami diagnostici** più comunemente utilizzati per indagare le forme croniche di fiato corto vi sono:

❖ **Spirometria** (specie quella globale o pletismografia) con test di broncodilatazione farmacologica, per indagare patologie quali asma o la **broncopneumopatia cronica ostruttiva** (BPCO).

❖ **Test del cammino**, per valutare se la presenza del fiato corto sotto sforzo si accompagna anche a una riduzione dei valori della ossigenazione del sangue.

❖ **Emocromo**, in quanto l'anemia può essere causa di dispnea o di ridotta tolleranza allo sforzo.

❖ **Radiografia del torace**, per valutare eventuali addensamenti polmonari, versamento pleurico, cifoscoliosi, alterazione della distribuzione vascolare polmonare. Indagine di secondo livello è rappresentata dalla TC del torace.

❖ **Elettrocardiogramma ed ecocardiogramma transtoracico**, per la valutazione di patologie cardiovascolari. Il **test da sforzo cardiopolmonare** rappresenta un'indagine più avanzata, da eseguire qualora le indagini precedenti non abbiano condotto a una chiara causa del fiato corto che il paziente lamenta. Come già detto precedentemente, le forme acute di dispnea rappresentano una vera e propria urgenza medica e richiedono una rapida e tempestiva valutazione da parte di un clinico. (*Salute, Humanitas*)

Ordine dei Farmacisti della Provincia di Napoli LA BACHECA



ORDINE: BACHECA CERCO LAVORO

Per segnalare disponibilità di lavoro in Farmacia e/o Parafarmacia basta inviare messaggio whatsapp

Farmacia - Luogo	Tipologia lavoro	Contatto	Data Pubblicazione Annuncio
Napoli Vomero	FT/PT	direzione@farmaciacannone.net	23 Ottobre
Napoli	FT/PT	farmaciegruppoarciero@yahoo.it	23 Ottobre
Nola	FT/PT	349 129 2020	23 Ottobre
S. Sebastiano Vesuvio	FT/PT	339 410 2179	23 Ottobre
Napoli Soccavo	FT/PT	081 728 3701	16 Ottobre
Casalnuovo	FT/PT	351 180 3041	16 Ottobre
Napoli Piazza Dante	FT/PT	331 872 8897	16 Ottobre
Giugliano	FT/PT	334 356 9309	16 Ottobre
Quarto	FT/PT	farmaciadelcorsoquarto@virgilio.it	05 Ottobre
Sorrento	FT/PT	344 108 8220	05 Ottobre
Caivano	FT/PT	334 747 7207	02 Ottobre
Melito	FT/PT	338 181 0350	02 Ottobre
Afragola	FT/PT	sanmarco.farmacia@virgilio.it	25 Settembre
Casoria	FT/PT	ines.larosa@farmaciameo.com	25 Settembre
Napoli Zona Chiaia	FT/PT	danilo.alfano@farmaciameo.com	25 Settembre
Napoli Vomero	FT/PT	gildazaccariello@gmai.com	25 Settembre
Napoli Via Toledo	FT/PT	334 127 9227	12 Settembre
Calvizzano	FT/PT	farmacia.sangiaco3@gmail.com	12 Settembre
Somma Vesuviana	FT/PT	333 300 3669	12 Settembre

ORDINE: Corso sull'Interpretazione delle Analisi di Laboratorio

Prima serata Lunedì 6 Novembre, ore 21.00, sede Ordine e a distanza



ORDINE
DEI FARMACISTI
DELLA PROVINCIA
DI NAPOLI
Presidente:
Prof. Vincenzo Santagada



Federfarma
Napoli

Associazione Sindacale
dei Titolari di Farmacia
della Provincia di Napoli



LUNEDÌ 6 NOVEMBRE ORE 21:00 1^ PARTE

- **Emocromo, coagulazione, metabolismo del ferro**

DOTT. LUIGI ATRIPALDI

INTERVENGONO

Prof. Vincenzo Santagada

Dott. Riccardo Maria Iorio

MERCOLEDÌ 15 NOVEMBRE ORE 21:00 2^ PARTE

- **Indagini di laboratorio in urgenza e metabolismo del calcio (DEXA)**

DOTT. MARIO GUARINO

D.SSA FORTUNA MARTUCCIO

COMMISSIONE FORMAZIONE

D.ssa Bianca Rosa Balestrieri

Dott. Riccardo Petrone

Prof.ssa Elisa Magli

MARTEDÌ 28 NOVEMBRE ORE 21:00 3^ PARTE

- **Quadro lipidico, glicemico e analisi per la valutazione della funzionalità d'organo**

DOTT. FRANCESCO FUSCO

D.ssa Micaela Spatarella

Dott. Raffaele Cantone

D.ssa Federica Di Ruocco

COME PARTECIPARE

1. In presenza – Sede Ordine dei Farmacisti Via Toledo n. 156 Napoli
2. A distanza: sarà fornito il link via Whatsapp e/o mediante il FarmaDay
Pagina Facebook: <https://www.facebook.com/ordinefarmacistinapoli>

LA PARTECIPAZIONE AL CORSO CONSENTIRÀ L'ACQUISIZIONE DI CREDITI ECM

CONCERTO DI NATALE, CADUCEO D'ORO, MEDAGLIE di BENEMERENZA alla PROFESSIONE e GIURAMENTO di GALENO

Lunedì 11 Dicembre, ore 19.30 – Teatro di San Carlo – NA



ORDINE DEI FARMACISTI
DELLA PROVINCIA DI NAPOLI



**MEDAGLIE alla
PROFESSIONE**
Cerimonia di Consegna

Con il patrocinio di



Lunedì 11 Dicembre 2022 – ore 19.30
Teatro di San Carlo - Napoli



L'Ordine dei Farmacisti della Provincia di Napoli consegna ai propri iscritti che hanno conseguito:

✓ **65, 60, 50, 40 e 25 anni di Laurea**

una medaglia che rappresenta un riconoscimento della *Comunità Professionale* all'impegno civile, tecnico e deontologico dei Professionisti. La cerimonia si svolge con la presenza di **250 giovani neo iscritti** che pronunceranno il **GIURAMENTO Professionale di GALENO**.

COME PARTECIPARE

**Prenotarsi e Ritirare il Biglietto presso gli Uffici
dell'Ordine a partire dal 13 Novembre**



Ti aspettiamo per partecipare
Tutti insieme,
al *Concerto di Natale*
e al
Caduceo d'Oro 2023

MEDAGLIE alla PROFESSIONE e GIURAMENTO di GALENO

Lunedì 11 Dicembre, ore 20.00 – Teatro di San Carlo – NA

MEDAGLIE alla PROFESSIONE
LAUREATI FARMACISTI CON 65 ANNI DI LAUREA

(Laureati nell'anno 1958)

MELILLO Maria Pia

MEDAGLIE alla PROFESSIONE
LAUREATI FARMACISTI CON 60 ANNI DI LAUREA

(Laureati nell'anno 1963)

LA SCALA Maria Danielina

PARISI Fernanda

PETRONE Carmine

MEDAGLIE alla PROFESSIONE
LAUREATI FARMACISTI CON 50 ANNI DI LAUREA

(Laureati nell'anno 1973)

AMENTE Gennaro

BALESTRIERI Bianca Rosa

CARONE Franca Maria Rosaria

CASTELLANO Bruno

CRISPINO Alfonso

CUNETTA Silvana

DI GENNARO Francesco

FRIZZOLI Luciano

GALDIERO Valeria

MAROTTA Donato

MAZZA Franca Maria

NICCHIA Annamaria

VECCHIONI Roberto

MEDAGLIE *alla* PROFESSIONE

LAUREATI FARMACISTI CON 40 ANNI DI LAUREA

(Laureati nell'anno 1983)

ALBANESE Alessandra

AMBROSIO Domenico

ARIEMMA Elena

BATTAGLIA Ornella

CAPPELLI Annantonia

CARPENTIERI Michele

COLESANTI Silvio

COZZOLINO Giacomo

D'AMBROSIO Vincenzo

D'AMICO Isabella

D'ATRI Luigi

DE CARLO Carla

DE CARLO Vincenzo

DI DONNA Giuseppe

DI FRANCO Edda

FERRANTE Leandra

FOLLARI Emilia

FRANCESCHELLI Sergio

IEPPARELLI Maria Luisa

IODICE Angela

MANZI Angela Maria

MARZANO Raffaele

MERLINO Andrea

MEROLA Carmela

MINCIONE Elvira Patrizia

NAPOLETANO Giulia

NASTI Pasquale

PETRUZZO Patrizia

PORCELLI Innocenzo Giovanni

RICCIOLINO Antonietta

SCARPITTI Patrizia

SOMMA Rosa

SORRENTINO Catello

TERRUSI Maria Ludovica

TORELLA Gloria

ZACCARIELLO Antonio

ZACCURI Maria Antonietta

250

MEDAGLIE *alla* PROFESSIONE

LAUREATI FARMACISTI CON 25 ANNI DI LAUREA

(Laureati nell'anno 1998)

- | | |
|--------------------------------|--------------------------------------|
| ALTERIO Giuseppina | IOVINO Michele |
| AMENDOLA Luigi | IULIANO Stefano |
| AMMENDOLA Franca | LOMBARDI Antonio |
| AMODIO Simona | MALFÈ Giancarlo |
| ANNUNZIATA Elvira | MANGANIELLO Tiziana |
| ANNUNZIATA Paolo | MASSIMO Carmine |
| BIANCARDI Immacolata | MATTERA Francesco |
| BOLOGNINI Orlando | MECCANICO Ludovico |
| CACCIAPUOTI Anna | MINALE Massimiliano |
| CALCAGNO Francesco | MONTI Francesca |
| CAPOZIO Francesco | MORELLI Silvana |
| CAPOZZOLI Dory | NAPPI Annasilvia |
| CAPPARELLI Lucio | NOCERINO Andrea |
| CARAVAGLIOS Adelaide | OLIMPO Francesco |
| CARAVAGLIOS Francesca | PANDICO Fulvio |
| CASTELLANO Giuseppe | PANICO Marco |
| CELENTANO Agostino | PERILLI Laura |
| CHIERCHIA Maria | PESCE Sergio |
| COLANGELO Giuliana | PICHIERRI Davide |
| COLAVITTO Floriana | RUSCIANO Felicia |
| COZZOLINO Marianna | RUSSO Roberta |
| D'ANTONIO Maria | SABATINO Angela |
| D'ASCOLI Matilde | SASSO Carmela |
| D'AURIA Teresa | SCHIATTARELLA Antonietta |
| DE LELLIS Alessandra | SCHIBECI Marinella |
| DE PASQUALE Luigi | SCHISANO Maria Daniela |
| DE SETA Francesco Paolo | SCOTTO DI VETTA Anna, Assunta |
| DI CAPUA Paola | SHEHADEH Falah |
| DI RUSSO Nicola | SPERANDEO Michela Liliana |
| ESPOSITO Monica | SPIRITO Fabrizio |
| FEOLA Emanuela | STABILE Ornella |
| GALANO Sergio | STARACE Maria Ilaria |
| GALDIERO Anella | VIGORITO Sergio |
| GARZILLI Maria | |
| GIANNANGELI Raffaele | |
| GIGANTE Augusta | |
| GIORDANO Attilio | |
| GRISPELLO Giuseppe | |
| IANNUCCI Adolfo | |
| ILICETO Marco | |
| IOMMELLI Rosamaria | |

MEDAGLIE *alla* PROFESSIONE

GIURAMENTO DI GALENO

(Iscritti nell'anno 2023)

ABATE Enrico
ACATULLO Silvia
ACCONGIAGIOCO Aurora
ADAMO Federica
ALFIERO Lucrezia
AMBROSINO Giovanna
AMBROSIO Francesca
AMENTE Anna Rita
ANATRIELLO Antonietta
ANDREOZZI Maria Rosaria
ANGELINO Simona
APREA Cristina
APREA Ottavio
ARCARI Stefania
ARCIPRETE Anna Rita
ARCIPRETE Stefania
ASTRELLI Sebastiano
AURIEMMA Francesca
AURIOSO Giuliana
AVALLONE Serena
BELMONTE Fabiana
BIZZARRO Sebastiano
BOCCIA Gaia
BORRELLI Valeria
BRUNELLI Maria
BRUNO Valentina
BUONO Camilla
BUONOMO Alfonso
CACCAVALLO Simona
CAIANIELLO Vittoria
CANTONE Andrea
CAPASSO Gaetana
CAPUANO Claudia
CARANNANTE Arianna
CARNIERO Ciro
CASCONE Giorgia
CASILLO Laura
CASSESE Giuseppina
CAVALLARO Fabiola
CEPARANO Raffaella
CHIERCHIA Valentina

CICALA Ilaria
CICCARELLI Giuseppina
CIOFFI Nicola
CIRILLO Maria Michela
COLELLA Federica
CONTALDO Federica
CONTE Eleonora
CORCIONE Vittoria
CRISCUOLO Simona
CRISPINO Carmela
CRISTIANO Anna Claudia
CUOMO Ludovica
D'ANTONIO Giuliana
D'APONTE Marta
D'AVINO Luigi
D'IORIO Anthony
D'IPPOLITO Paolo
DE LUCA Alessandra
DE MATTEO Martina
DE SANCTIS Angelo
DE SIMONE Stefania Roberta
DEL PRETE Angela
DI MAIO Chiara
DI MARCO Maria
DI MARO Pasquale
DI MARTINO Carmela
DI MATTEO Danilo
DI SIMONE Sara
ESPOSITO Alessia
ESPOSITO Marica
ESPOSITO Rosaria
FALCO Raffaella
FALCO Vincenzo
FARNESE Ludovica
FUSCO Maria
GAIO Mario
GALDIERO Anella
GARGIULO Leonilde
GARGIULO Lucia
GIFFONI Rossella
GIUGLIANO Maria

MEDAGLIE *alla* PROFESSIONE

GIURAMENTO DI GALENO

(Iscritti nell'anno 2023)

GIUSTINIANI Florapia	MELE Federica
GOLISANO Giulia	MELE Luisa
GRASSO Rosalba	MERLINO Silvia
GRAVINA Giorgia	MERONE Daniele
GRAZIANO Giovanni	MICILLO Federico
GRIECO Maria Giovanna	MIELE Carmela
GRIECO Rossella	MILORDO Lorena
GUARINO Angela	MOLINARO Alessandro
GUARINO Anna	MUNDO Marianna
GUARINO Chiara	MUSSONE Marika
GUASTAFIERRO Rosa	NAPOLITANO Olga
ILLIANO Francesca	NAPOLITANO Salvatore
IMPROTA Mariacristina	NAPPI Camilla
IOZZI Ilaria	NESI Giuseppina
IZZO Imma	ORLANDI Manlio
IZZO Maria	PAGANO Antonella
LANDOLFI Giada	PALUMBO Addolorata
LAUDIERO Elena	PANICO Lucia
LEONE Federica	PASSARELLI Luigi
LICCARDI Maria	PASSARIELLO Ermelinda
LICCARDI Raffaella	PELLICCIA Alessandro
LIGUORI Alessia	PELLICCIA Angela
LIGUORI Andrea	PENNINO Angela
LOFFREDO Angela	PETRONE Francesco
LORENZANO Ferdinando	PONTI Luisa
LUCIANO Nicoletta	PRINCIPE Gaia Antonia
MAGNETTA Anna	PUCA Pasqualina
MANCINO Miriam	PULLO Alessandra
MANNA Jessica	QUARANTA Fortuna
MARANO Renato	REPPUCCI Bernadette
MARASCO Ginevra	RICCARDI Ludovica
MARCHESE Rosa	RICCI Francesca
MARINO Giorgia	ROSSI Cristiana
MARRA Cinzia	RUGGIERO Marco
MARTINELLI Agnese	RUGGIERO Rosanna
MARTINO Federica	RUSCIANO Concetta
MARZANO Cuono Junior Mattia	RUSSO Cecilia
MARZANO Salvatore	RUSSO Cristiano
MASTANTUONO Maria Giovanna	RUSSO Federica
MAUTONE Gabriella	SANNINO Antonella
MECCARIELLO Maria Vincenza	SANNINO Francesca

MEDAGLIE *alla* PROFESSIONE

GIURAMENTO DI GALENO

(Iscritti nell'anno 2023)

SARNATARO Fabiana
SARNO Veronica
SAVARESE Ida
SCAGLIONE Mariangela
SCARAMELLINO Rebecca
SCOGNAMIGLIO Fabiola
SEQUINO Giovanni
SORRENTINO Walter
SOVIERO Ilenia
SPANÒ Bianca
SQUILLANTE Sara
STELLA Raffaella
TAMBARO Rosa
TANZI Vincenza
TELLO Giuliana
TORINO Claudia
TORINO Martina
TORTORA Vincenzo Maria
TRAMONTANO Marcello Maria
TUFO Giulio
VARRIALE Angela
VELOTTO Mariarosaria
VERDOLIVA Anna Laura
VIGORITO Giorgia
VILLANI Ludovica
VIOLANTE Angelica
VIRGILIO Cecilia
VISONE Alessia
VISONE Viviana
VITULANO Marianna
VOLPE Federica
ZENGA Alessia

